

ΠΡΩΤΟΒΟΥΛΙΕΣ ΤΕΕ / ΤΚΜ ΓΙΑ ΔΙΑΒΑΛΚΑΝΙΚΗ ΣΥΝΕΡΓΑΣΙΑ

ΤΕΧΝΙΚΟ ΕΠΙΜΕΛΗΤΗΡΙΟ ΕΛΛΑΔΑΣ
Πρωτοβουλία
Μετά τη πρακτική της
Διαρκούς Επιτροπής
από τη συνεδρ. 29 της 16.9.1993

Απόφαση Ιδρυτής Ινστιτούτου
Διαβαλκανικής Ανάπτυξης και Τεχνικής

Η Δ. Επιτροπή, μετά από εισήγηση του συν. Κ. Λιάσκου Προέδρου ΤΕΕ, αποφασίζει την ίδρυση από το ΤΕΕ του "Ινστιτούτου Διαβαλκανικής Ανάπτυξης και Τεχνικής" (ΙΔΑΤΕΧ) με έδρα τη Θεσσαλονίκη και την προώθηση των θεμάτων στα αρμόδια υπουργεία για την απαραίτητη νομοθετική ρύθμιση.

Πρόεδρος Ο Γεν. Γραμματέας
Κων. Λιάσκος Γεωρ. Ιωαννιδής

Επικοινωνήστε με την Πρωτοβουλία του ΤΕΕ για τα Βαλκάνια

Μετά τις δραματικές αλλαγές στην Ανατολική Ευρώπη και στα Βαλκάνια, τίθενται πλέον νέα δεδομένα για την ανάπτυξη της χώρας μας. Η νέα αγορά δεκάδων εκατομμυρίων ανθρώπων, στην οποία μπορούν να αναπτυχθούν οικονομικές επιστημονικές και άλλες παύμορφες σχέσεις και δραστηριότητες, ανοίγει για τη χώρα μας και ιδιαίτερα για τη θύρα Ελλάδα. Ως μοναδική μέλος της Ευρωπαϊκής Κοινότητας στα Βαλκάνια, μπορούμε να πρωτοστατήσουμε στην προσπάθεια αυτή. Με τη μετάβαση του Βαλκανικού γύρου σε πιο σταθερές καταστάσεις, το πρόβλημα της οικονομικής ανάπτυξης και ιδιαίτερα η αποκατάσταση και ο εκσυγχρονισμός των υποδομών, θα είναι πρώτη προτεραιότητα.

Η χώρα μας οφείλει να επεξεργαστεί και να παρουσιάσει έγκαιρα στην Κοινότητα επενδυτικά σχέδια διαβαλκανικά δίκτυα επικοινωνιών και οικονομικών, σχέδια κοινής εκμετάλλευσης αόριστων πόρων, μελέτες για την προστασία του περιβάλλοντος και της αρχιτεκτονικής κληρονομιάς, αναπτυξιακά έργα διαποικιακής - διαπεριφερειακής συνεργασίας και άλλες προτάσεις.

Νέες προοπτικές ανοίγονται για την Ελληνική διετική πρωτοβουλία και για το επιστημονικό και τεχνικό δυναμικό, το οποίο, με την αυξανόμενη βοήθεια του ΤΕΕ, οφείλει να αξιοποιήσει αυτές τις δυνατότητες. Ηδη υπάρχουν τέτοιου είδους δραστηριότητες σε Βαλκανικές χώρες και σχετικά εμπειρία. Υπάρχει επίσης επικοινωνία και συνεργασία των Περιφερειακών Τμημάτων του ΤΕΕ (Μακεδονίας, Θράκης και Ηπείρου) με διάφορους φορείς των μηχανικών από χώρας της Βαλκανικής.

Το ΤΕΕ με απόφαση απόφαση της Διοικούσας και όλων των Διαβαλκανικών Περιφερειακών Τμημάτων, προχωρεί στη δημιουργία του Ινστιτούτου Διαβαλκανικής Ανάπτυξης και Τεχνικής με έδρα τη Θεσσαλονίκη. Το Ινστιτούτο αυτό θα υποστηρίξει

με ευελιξία και επαγγελματικότητα την παραπάνω εθνικής σημασίας προσπάθεια με στόχο την ανάπτυξη μιας πολυπλευρούς επιστημονικής, τεχνικής και επαγγελματικής δραστηριότητας των μηχανικών - μελών του στη Βαλκανική και σε άλλες χώρες.

Η επιλογή της Θεσσαλονίκης ως έδρας, επιβεβαιώνει τη στρατηγική της θέση για την ανάπτυξη του Βαλκανικού χώρου. Εξάλλου, με τη συμμετοχή στη Διοίκηση του Ινστιτούτου, αντιπροσώπων από τα Τμήματα Κεντρικής, Ανατολικής, Δυτικής Μακεδονίας, Θράκης και Ηπείρου, υλοποιείται η αποκέντρωση αρμοδιοτήτων του ΤΕΕ.

Στους στόχους του ΙΔΑΤΕΧ περιλαμβάνεται η ανάπτυξη της συνεργασίας μεταξύ των μηχανικών για να προωθήσουν τις δραστηριότητές τους στη Βαλκανική, η παροχή έγκυρης πληροφόρησης για το επιστημονικό και επαγγελματικό πεδίο των μηχανικών, η πραγματοποίηση συνεδρίων, συναντήσεων και ενημερωτικών δραστηριοτήτων, η λειτουργία Τράπεζας Πληροφοριών και μονάδων τεκμηρίωσης για να υποστηριχθούν οι δραστηριότητες αυτές.

Η δραστηριότητα του Ινστιτούτου θα περιλαμβάνει κυρίως επαφές με φορείς μηχανικών, οργανισμούς, ιδρύματα και φυσικά ή νομικά πρόσωπα χωρών της Βαλκανικής, έρευνες και μελέτες για να αποσαφηνισθούν οι ανάγκες των μελών του ΤΕΕ σε διαβαλκανικά θέματα, δημιουργία παραρτημάτων σε Βαλκανικές και άλλες χώρες, συμμετοχή σε διακρατικά ή Κοινωνικά προγράμματα διασυνοριακής συνεργασίας, οργάνωση προγραμμάτων κατάρτισης και επιμόρφωσης μηχανικών από την Ελλάδα ή άλλες Βαλκανικές χώρες. Επίσης διοργάνωση εκδηλώσεων, δημιουργία κοινών διασυνοριακών ομάδων εργασίας για θέματα κοινού ενδιαφέροντος, συνεργασίες με άλλους φορείς για την εκπόνηση ορισμένων προγραμμάτων, έκδοση εντύπων.

Η Δ.Ε. του Τ.Ε.Ε./Τ.Κ.Μ. ενέκρινε σύμφωνα στη συνεδρίαση της 6.7.93 το σχέδιο νόμου, Υπουργικής Απόφασης και Καταστατικού του Ινστιτούτου.

Με βάση την Μελέτη σκοπιμότητας και οργάνωσης του Ινστιτούτου προτείνεται να λειτουργήσει με τη μορφή της ανώνυμης εταιρίας μιας μετοχής που θα ανήκει στο Τ.Ε.Ε. Ηδη άρχισε η διαδικασία επικοινωνίας με τα αρμόδια Υπουργεία για επεξεργασία του σχεδίου νόμου και προώθηση του στη βουλή.

Το δίστασμα μέχρι την ολοκλήρωση αυτών των διαδικασιών, το ΤΕΕ/ΤΚΜ δημιουργεί το Γραφείο Διαβαλκανικής Ανάπτυξης και Τεχνικής το οποίο εκτός των άλλων παρακολουθεί τη διαδικασία σύστασης του Ινστιτούτου και αναπτύσσει από τώρα σχετικές, με τους σκοπούς του Ινστιτούτου, δραστηριότητες. Το Γραφείο λειτουργεί από τον Μάιο του 1993 σε καθημερινή βάση, στους χώρους του ΤΕΕ/ΤΚΜ.

ΙΔΡΥΕΤΑΙ ΙΝΣΤΙΤΟΥΤΟ ΔΙΑΒΑΛΚΑΝΙΚΗΣ ΑΝΑΠΤΥΞΗΣ ΚΑΙ ΤΕΧΝΙΚΗΣ

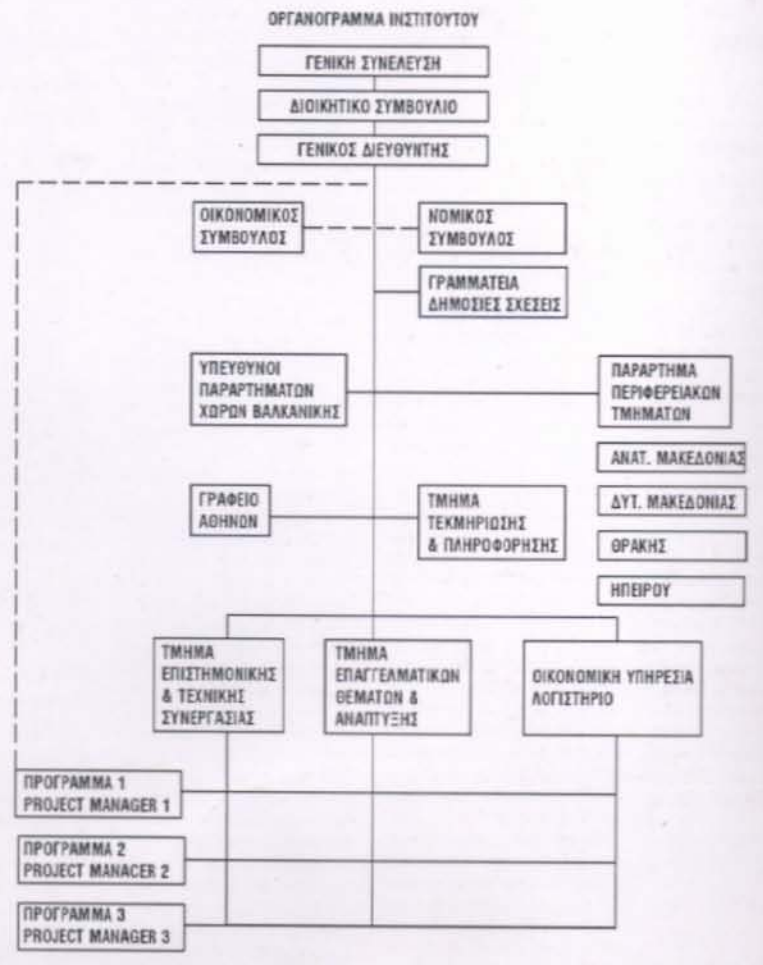



**Κατοστατικό Ινστιτούτο
Διαβαλκανικής
Ανάπτυξης και Τεχνικής**

Κεφάλαιο Α'

**Σύσταση - Επωνυμία -
Εδρα - Διάρκεια -
Σκοπός)**

Άρθρο 1

Σύσταση - Επωνυμία

1) Συνίσταται Ανώνυμη Εταιρία κατά τις διατάξεις του άρθρου (...) του Ν. (...), μη κερδοσκοπικού χαρακτήρα, με την επωνυμία "Ινστιτούτο Διαβαλκανικής Ανάπτυξης και Τεχνικής" και με το διακριτικό "Δ.Α.ΤΕΧ".

2) Για τις σχέσεις της εταιρίας με την αλλοδαπή, η επωνυμία της και ο διακριτικός της τίτλος θα αναγράφονται σε πιστή μετάφραση.

3) Η εταιρία εντάσσεται στον Ιδιωτικό Τομέα της Οικονομίας, συμβάλλεται δε ελεύθερα με κάθε φυσικό ή νομικό πρόσωπο για την πραγματοποίηση των σκοπών της.

Άρθρο 2

Εδρα - Παράρτημα

Η Εταιρία εδρεύει στη Θεσσαλονίκη. Το Δ.Σ. ιδρύει Παραρτήματα στις έδρες των Περιφερειακών Τμημάτων που συμμετέχουν στη σύνθεσή του και Γραφεία στην Αθήνα. Το Δ.Σ. μπορεί επίσης να ιδρύει με απόφαση του Διοικητικού Συμβουλίου Παραρτήματα ή Γραφεία για ορισμένο ή οριστό χρόνο στην Ελλάδα και στο εξωτερικό. Με την ίδια απόφαση καθορίζονται οι όροι λειτουργίας τους.

ΣΚΟΠΟΣ
(άρθρο 3 του σχεδίου καταστατικού)

Σκοπός του Ινστιτούτου είναι η προώθηση της επιστημονικής, τεχνικής και επαγγελματικής συνεργασίας των μηχανικών - μελών του Τ.Ε.Ε., των τεχνικών και κατασκευαστικών εταιριών καθώς και η προώθηση των αναπτυξιακών έργων στις Βαλκανικές και Ανατολικοευρωπαϊκές χώρες.

Σκοπεί επίσης, ως Ινστιτούτο χώρας - μέλους της Ευρωπαϊκής Ένωσης, να συμβάλει στην ανάπτυξη της συνεργασίας στον τεχνικό, επιστημονικό και επαγγελματικό τομέα, ανάμεσα στις χώρες - μέλη της Ευρωπαϊκής Ένωσης αφενός και στις Βαλκανικές και Ανατολικοευρωπαϊκές χώρες αφετέρου.

Ειδικότερα στοχεύει να παίξει το ρόλο Συμβούλου:

α) Στην ανάπτυξη της πολύπλευρης τεχνικής και επιχειρηματικής συνεργασίας των μηχανικών - μελών του Τ.Ε.Ε. καθώς και φορέων της Ελλάδας ή άλλων χωρών - μελών της Ευρωπαϊκής Ένωσης, για τον επιτυχή προσανατολισμό της δραστηριότητάς τους στις Βαλκανικές και άλλες χώρες.

β) Στην παροχή έγκυρης πληροφόρησης και έγκαιρης ενημέρωσης για ζητήματα που σχετίζονται με το επιστημονικό και επαγγελματικό πεδίο δραστηριότητας των μηχανικών στις παραπάνω χώρες και με την αξιοποίηση των δυνατοτήτων των Τραπεζών Πληροφοριών.

γ) Στην ανάπτυξη της συνεργασίας στον επιστημονικό, ερευνητικό και επιμορφωτικό τομέα των τεχνικών με τις χώρες ενδιαφερόντός του.

Για την επίτευξη των στόχων του, το Ινστιτούτο:

1) Διεργεί συστηματικές έρευνες και εκπονεί μελέτες για την αποσπόνιση των αναγκών των μελών του Τ.Ε.Ε., τεχνικών ή κατασκευαστικών εταιριών και επιχειρήσεων, σε θέματα που σχετίζονται με δραστηριότητες στις ανωτέρω χώρες.

2) Δημιουργεί παραρτήματα και δικτύου συνεργατών στις Βαλκανικές και τις άλλες χώρες για την εξυπηρέτηση των αναγκών που προκύπτουν από τις δραστηριότητές του.

3) Συμμετέχει σε διακριτικά ή κοινοτικά αναπτυξιακά προγράμματα διασυνοριακής συνεργασίας, αυτοδύναμα ή με άλλους δημόσιους και ιδιωτικούς φορείς. Ιδρύει, μαζί με άλλα νομικά ή φυσικά πρόσωπα, εταιρίες για την διαχείριση Κοινοτικών κονδυλίων.

4) Προωθεί την επικοινωνία των μελών του Τ.Ε.Ε., τεχνικών και κατασκευαστικών εταιριών, εταιριών συμβούλων, ιδρυμάτων, κέντρων και άλλων φορέων, με αντίστοιχους φορείς στις Βαλκανικές και άλλες χώρες.

5) Οργανώνει και υλοποιεί αυτοδύναμα ή σε συνεργασία με άλλους φορείς, προγράμματα κατάρτισης / επιμόρφωσης Μηχανικών που εργάζονται ή επιθυμούν να αναπτύξουν δραστηριότητες στις Βαλκανικές και Ανατολικοευρωπαϊκές χώρες.

6) Διοργανώνει επιστημονικές - τεχνικές εκδηλώσεις (ημερίδες, συνέδρια, διαλέξεις) με τεχνικούς και άλλους φορείς από τις χώρες ενδιαφερόντός του.

7) Συνεργάζεται με άλλους φορείς για την ανάπτυξη προγραμμάτων έρευνας σχετικών με επιστημονικά, τεχνικά και επαγγελματικά θέματα στη Βαλκανική και άλλες χώρες.

8) Εκδίδει ενημερωτικά και τεχνικά περιοδικά ή δελτία με αντικείμενο την τεχνική και επαγγελματική ενημέρωση σε θέματα Διαβαλκανικής ανάπτυξης και τεχνικής.

9) Λειτουργεί Τράπεζα Πληροφοριών και βιβλιοθήκη με στόχο την εξασφάλιση της έγκαιρης και υπεύθυνης ροής της πληροφόρησης για την επίτευξη των επιδιωχθέντων του.

Επεξεργάζεται πληροφορίες για αντικείμενα σχετικά με τους σκοπούς του Ινστιτούτου, οι οποίοι περιγράφονται συγκεκριμένα στις ανωτέρω παραγράφους, και δημιουργεί αντίστοιχες Βάσεις Δεδομένων.

10) Γενικά για την εξυπηρέτηση των σκοπών του, μπορεί να συμβάλλει με άλλα φυσικά ή νομικά πρόσωπα και να συστήνει εταιρίες και νομικά πρόσωπα παντός τύπου.

Άρθρο 4

Διάρκεια της Εταιρίας

Η διάρκεια της εταιρίας ορίζεται σε εξήντα (6) χρόνια από την δημοσίευση του Κατοστατικού αυτού στο Τεύχος Ανωδύμων Εταιριών και Εταιριών Περιορισμένης Ευθύνης της Εφημερίδας της Κυβερνήσεως.

Κεφάλαιο Β'

(Μετοχικό κεφάλαιο - Μέτοχοι - Μετοχές)

Άρθρο 5

Μετοχικό κεφάλαιο

Το αρχικό κεφάλαιο της εταιρίας ορίστηκε στο ποσό των εκατοντάκων (100.000.000) δραχμών, που αποτελείται σύμφωνα με τον Ν. (...) από μία και μόνη μετοχή, η οποία ανήκει στο Τ.Ε.Ε.

Άρθρο 5α

Το μετοχικό κεφάλαιο θα καταβληθεί από τα αποθεματικά του Τ.Ε.Ε. σύμφωνα με το Ν. (...) σε ποσοστό 50% κατά την ίδρυση και το υπόλοιπο 50% ένα εξάμηνο μετά τη δημοσίευση της ίδρυσης του φορέα στην Εφημερίδα της Κυβερνήσεως (Δελτίο Α.Ε. και Ε.Π.Ε.). Για την καταβολή προηγείται απόφαση της Γ.Σ.

Κεφάλαιο Γ'

(Γενική Συνέλευση)

Άρθρο 6

Γενική Συνέλευση

Η Γενική Συνέλευση αποτελείται από τα μέλη της Διοικούσας Επιτροπής του Περιφερειακού Τμήματος Κεντρικής Μακεδονίας του Τ.Ε.Ε., μη εκπαιδευμένης της αντιπροσώπευσης ενός μέλους από άλλο. Η προαναφερμένη Διοικούσα Επιτροπή ενεργεί ως εκπρόσωπος του Τ.Ε.Ε. στη Γενική Συνέλευση της εταιρίας, κατόπιν εξουσιοδότησης από την Διοικούσα Επιτροπή του Τ.Ε.Ε. για την εκπροσώπηση της μετοχής της ανώνυμης εταιρίας.

1) Η Γ.Σ. συγκαλείται τακτικά μια φορά το χρόνο με θέμα την έγκριση της Εκθέσεως Πεπραγμένων του Δ.Σ. και του ισολογισμού της εταιρίας. Εκτακτα συνερίζεται όποτε τα ζητήσει το Δ.Σ. εντός είκοσι (20) ημερών.

2) Η πρώτη Γ.Σ. για έγκριση του ισολογισμού της εταιρίας θα γίνει εντός του πρώτου εξαμήνου από το τέλος του επομένου έτους από αυτό στο οποίο δημοσιεύεται στο Δελτίο Α.Ε. και Ε.Π.Ε., η ίδρυση της Εταιρίας.

3) Η Γ.Σ. αποφασίζει, με πρόταση του Δ.Σ.

α) τροποποίηση του καταστατικού β) μεταβολή του μετοχικού κεφαλαίου Κατόπιν δε, υποβάλλει την απόφαση για έγκριση στο Υ.Π.Ε.Χ.Δ.Ε.

4) Είκοσι (20) τουλάχιστον ημέρες προ πάσης Γενικής Συνέλευσης, η εταιρία υποχρεούται να υποβάλλει επικυρωμένο αντίγραφο της ημερησίας διάταξης με επεξηγηματική έκθεση για τα αναγραφόμενα θέματα σ' αυτήν και ένα αντίτυπο από τα φύλλα των εφημερίδων που δημοσιεύτηκε, στο Υπουργείο Π.Ε.Χ.Δ.Ε. Για τις επαναληπτικές Γενικές Συνελεύσεις τηρείται η ίδια διαδικασία, αλλά σε μικρότερο διάστημα που είναι (10) ημέρες. Μετά από κάθε Γενική Συνέλευση η εταιρία θα υποβάλλει επικυρωμένο αντίγραφο των πρακτικών της στην αρμόδια Διεύθυνση του Υ.Π.Ε.Χ.Δ.Ε., το αργότερο εντός είκοσι (20) ημερών.

Κεφάλαιο Δ'

(Διοίκηση και εκπροσώπηση)

Άρθρο 7

Μέλη Διοικητικού Συμβουλίου

1) Η εταιρία διοικείται από το Δ.Σ. που αποτελείται από έντακα (11) μέλη Διπλωματούχους Μηχανικούς, μέλη του Τ.Ε.Ε. Τα μέλη του Δ.Σ. ορίζονται με τον εξής τρόπο:

α) Εξι (6) μέλη από το Τμήμα Κεντρικής Μακεδονίας του Τ.Ε.Ε.
β) Ένα (1) μέλος ως εκπρόσωπος του Τ.Ε.Ε.
γ) Ένα (1) μέλος από το Τμήμα Δυ-

τικής Μακεδονίας του Τ.Ε.Ε.
δ) Ένα (1) μέλος από το Τμήμα Κεντρικής Μακεδονίας του Τ.Ε.Ε.

ε) Ένα (1) μέλος από τα Τμήματα Περιφερειακών Τμημάτων Τ.Ε.Ε., για δε το 1β ή Δ.Ε. Π.

3) Τα τακτικά μέλη 1γ, 1δ, 1ε, 1στ, α) Δ.Ε. των οποίων η εκπροσώπηση ανήκει στο Τμήμα, είτε ανήκοντα στο Τμήμα, είτε ανήκοντα στην Κεντρική Μακεδονία, θα ορίζονται με απόφαση του Δ.Σ.

4) Η θητεία του Δ.Σ. είναι τριετής.

5) Η θητεία του Δ.Σ. ανανεώνεται τακτικά ή έκτακτα σε περίπτωση απουσίας του αντίστοιχου μέλους.

6) Η θητεία του Δ.Σ. είναι τριετής.

Άρθρο 8

Εκλογή του Διοικητικού Συμβουλίου και αντικατάσταση μελών

1) Η εκλογή των τακτικών πληρωματικών μελών του Δ.Σ. από την Γενική Συνέλευση προταθούν από τις αρμόδιες από άρθρο 7 Διοικήσεις ΕΠ.

2) Σε περίπτωση παύσεως του αντικατάσταση του γίνεται Γ.Σ., ύστερα την πρόταση της Δ.Ε. κατά το άρθρο 8 δ) Δ.Ε. (2) μηνών.

3) Η θητεία μέλους που εκτελεί αντικατάσταση άλλου μέλους μαζί με τη θητεία ολόκληρου Δ.Σ.

Άρθρου 9

Το Δ.Σ. συνερίζεται με κληροί του σε πρώτη συνεδρίαση συγκροτείται σε σώμα. Εκτός από τα μέλη του τον Πρόεδρο, τον Αντιπρόεδρο, τον Διευθύνοντα Σύμβουλο και τον Γραμματέα. Σε περίπτωση απουσίας ή κατώτατου όριου, τον αναπληρωτικό Αντιπρόεδρο.

Άρθρο 10

1) Το Δ.Σ. της εταιρίας συ-



τακτικά στην έδρα της κάθε μένα, μετά από πρόσκληση του Προέδρου που κοινοποιείται στα μέλη τρεις (3) ημέρες πριν από την ημερομηνία της συνεδρίασης. Εκτακτα καλείται εντός δύο (2) ημερών από τον Πρόεδρο ή εφόσον το ζητήσουν τρία (3) τακτικά μέλη ή τα εξουσιοδοτημένα προς τούτο αντίστοιχα αναπληρωματικά.

2) Το Δ.Σ. βρίσκεται σε απαρτία όταν είναι παρόντα έξι (6) μέλη, τακτικά ή αναπληρωματικά σύμφωνα με το καταστατικό.

3) Τα αντίγραφα ή τα αποσπάσματα των πρακτικών και αποφάσεων του Δ.Σ. εκδίδονται και βεβαιώνονται είτε από τον Πρόεδρο, είτε από τον Αντιπρόεδρο, είτε από τον Γραμματέα του Δ.Σ.

4) Τα πρακτικά τηρούνται από τον Γραμματέα, ο οποίος επικουρείται στο έργο του από υπαλλήλους της Γραμματείας της εταιρείας.

Άρθρο 11

1) Το Διοικητικό Συμβούλιο διακρίνει τις εταιρικές υποθέσεις και διαχειρίζεται τα περιουσιακά στοιχεία της εταιρείας. Το Δ.Σ. εκπροσωπεί την εταιρεία ενώπιον όλων των δικαστηρίων, Ελληνικών ή της Αλλοδαπής, κάθε βαθμού και δικαιοδοσίας, και ενώπιον κάθε Αρχής. Γενικά δε αποφασίζει για κάθε ζήτημα που αφορά την εταιρεία εκτός από όσα κατά τον Νόμο και το Καταστατικό είναι αποκλειστικής αρμοδιότητας της Γ.Σ.

2) Ειδικότερα το Δ.Σ. έχει τις εξής αρμοδιότητες:

2.1) Καθορίζει τις βασικές κατευθύνσεις δραστηριότητας του Ινστιτούτου.

2.2) Ορίζει το Οργανόγραμμα και τις θέσεις εργασίας.

2.3) Ορίζει τον κανονισμό λειτουργίας της εταιρείας.

2.4) Συντάσσει τον προϋπολογισμό και ελέγχει τις δαπάνες.

2.5) Φρονίζει να αξιολογούνται οι χώροι και υποδομές που ανήκουν στο Ινστιτούτο για τη λειτουργία του.

2.6) Προσδιορίζει τις αμοιβές και τους όρους για την παροχή υπηρεσιών στην εταιρεία.

2.7) Είναι αρμόδιο για την επιλογή και παύση του Γενικού Διευθυντή του Ινστιτούτου, του προσωπικού, των συμβούλων και των πληρεξουσίων Διηγητόρων.

2.8) Συντάσσει τον ισολογισμό και την Έκθεση πεπραγμένων.

3) Οι αμοιβές των μελών του Δ.Σ. που έχουν αναλάβει ειδικά καθήκοντα, καθώς και οι αποζημιώσεις τους, καθορίζονται με απόφαση της Γ.Σ.

4) Το Δ.Σ. μπορεί να ορίζει θέματα και πέραν των αναφερομένων στα άρθρα 12, 13, 14 του παρόντος Καταστατικού, η ευθύνη των οποίων ανοίχεται στο Γενικό Διευθυντή ή άλλο μέλος του Δ.Σ., κατά το άρθρο 22 παράγραφος 3 του Ν. 2190/1920.

Άρθρο 12
Αρμοδιότητες του Προέδρου

Ο Πρόεδρος έχει την ευθύνη της λειτουργίας του Δ.Σ. Εκπροσωπεί τη εταιρεία στα Δικαστήρια και σε κάθε άλλη Αρχή. Ασκει κάθε άλλη αρμοδιότητα για την οποία δίνεται εξουσιοδότηση από το Δ.Σ.

Άρθρο 13
Αρμοδιότητες του Διευθύνοντος Συμβούλου

1) Ο Διευθύνων Σύμβουλος είναι υπεύθυνος για την πορεία και διαχείριση των εταιρικών υποθέσεων και ενημερώνει σχετικά το Δ.Σ. Το Δ.Σ. προσδιορίζει επακριβώς τις αρμοδιότητες του.

2) Ο Διευθύνων Σύμβουλος μπορεί να είναι ο Γενικός Διευθυντής της Εταιρείας. Στην περίπτωση αυτή χρειάζεται να αποφασίσει σχετικά το Δ.Σ.

Άρθρο 14
Αρμοδιότητες Γενικού Διευθυντή

1) Ο Γενικός Διευθυντής ασκεί την διοίκηση της εταιρείας και είναι υπεύθυνος απέναντι στο Δ.Σ. αλλά και προς τρίτους. Συμμετέχει στις συνεδριάσεις του Δ.Σ. χωρίς δικαίωμα ψήφου.

Ειδικότερα οι αρμοδιότητες του ε-

ναι οι εξής:

1.1) Η καθημερινή Διοίκηση του Ινστιτούτου και των υπηρεσιών του.

1.2) Η επεξεργασία των στόχων, του Οργανογράμματος, των θέσεων εργασίας, της αναγκαίας υποδομής και του προϋπολογισμού του Ι.Δ.Α.ΤΕΧ. καθώς και η υποβολή για έγκρισή τους στο Δ.Σ.

1.3) Η επιλογή του προσωπικού και των συνεργατών του Ινστιτούτου, με σύμφωνη γνώμη του Δ.Σ.

1.4) Η έγκριση προγραμμάτων, η επιλογή πρωτοβουλιών και ο απαραίτητος έλεγχος για την επίτευξη των στόχων του Ινστιτούτου.

1.5) Η χρηστή διαχείριση των οικονομικών και η πολιτική των με βήση της κατευθύνσεις του Δ.Σ., η συνυπογραφή επιταγών και η εποπτεία της διακίνησης τραπεζικών λογαριασμών.

1.6) Η επιλογή των υπεύθυνων προγραμμάτων (project managers).

1.7) Η ανάληψη πρωτοβουλιών για τη λήψη αποφάσεων, ιδιαίτερα όταν υπάρχουν γενικές κατευθύνσεις και προηγούμενες αναλογίες αποφάσεις από το Δ.Σ.

1.8) Η ευθύνη για την εφαρμογή του κανονισμού λειτουργίας της εταιρείας που εγκρίνει το Δ.Σ.

Κεφάλαιο Ε'
(Ετήσιες οικονομικές καταστάσεις - Κέρδη - Ζημιές)

Άρθρο 15

1) Η εταιρική χρήση είναι ετήσια. Αρχίζει την 1η Ιανουαρίου και λήγει την 31η Δεκεμβρίου κάθε ημερολογιακού έτους. Εξαιρετικά, η πρώτη εταιρική χρήση αρχίζει από την νόμιμη ολοκλήρωση της σύστασης της Εταιρείας και θα λήξει την τριακοστή πρώτη (31) Δεκεμβρίου του επόμενου έτους.

2) Στο τέλος κάθε εταιρικής χρήσης αναγράφεται η εταιρική περιουσία και καταρτίζονται οι ΕΤΗΣΙΕΣ ΟΙΚΟΝΟΜΙΚΕΣ ΚΑΤΑΣΤΑΣΕΙΣ, οι οποίες κατά το νόμο είναι:

α) Ισολογισμός
β) Λογαριασμός "Αποτελέσματα χρήσης"
γ) Πίνακας Διάθεσης των αποτελεσμάτων

3) Οι οικονομικές καταστάσεις μετά την έγκρισή τους από το Δ.Σ. πρέπει ειδικά να έχουν θεωρηθεί:

α) Από ένα εξουσιοδοτημένο μέλος από Δ.Σ. ή όταν υπάρχει από τον Διευθύνοντα Σύμβουλο
β) Από τον Γενικό Διευθυντή
γ) Από τον υπεύθυνο για την διεύθυνση του λογιστηρίου.

Σε περίπτωση διαφωνίας ως προς τη νομιμότητα του τρόπου κατάρτισης των οικονομικών καταστάσεων, οι παραπάνω οφείλουν να εκθέτουν έγγραφα τις αντηρήσεις τους στη Γ.Σ.

Χωρίς την παραπάνω θεώρηση δεν μπορεί να ληφθεί έγκυρη απόφαση από την Γ.Σ.

4) Από τις ετήσιες οικονομικές καταστάσεις δημοσιεύονται οι ισολογισμός, ο λογαριασμός "αποτελέσματα χρήσης" και ο πίνακας διαθέσεως αποτελεσμάτων. Η δημοσίευση γίνεται ως εξής:

α) Στο Φ.Ε.Κ. τεύχος Α.Ε. και Ε.Π.Ε., με επιμέλεια της αρμόδιας υπηρεσίας και με δαπάνη της εταιρείας, είκοσι (20) τουλάχιστον ημέρες πριν από την συνεδρίαση της Γ.Σ. Σε περίπτωση που η Γ.Σ. τροποποιήσει τα ανωτέρω, τότε το αργότερο μέσα στις επόμενες είκοσι (20) ημέρες από την συνεδρίασή της θα πρέπει να δημοσιευθούν πάλι με επιμέλεια της αρμόδιας υπηρεσίας και με δαπάνη της εταιρείας τα παραπάνω στοιχεία διορθωμένα.

β) Σε μία (1) τουλάχιστον ημερήσια εφημερίδα που εκδίδεται στην Αθήνα και κατά την κρίση του Διοικητικού Συμβουλίου έχει ευρύτερη κυκλοφορία ο' ολόκληρη την χώρα, που επιλέγεται από τις εφημερίδες του άρθρου 3 του Ν.Δ. 375/1957 όπως ισχύει.

γ) Σε μία (1) τουλάχιστον ημερήσια εφημερίδα που εκδίδεται στην Θεσσαλονίκη, έρδη της Εταιρείας.

δ) Σε μια ημερήσια οικονομική εφημερίδα από εκείνης που:

δ) εκδίδονται ανελλιπώς κάθε μέρα, τουλάχιστον από τρία έτη.
δδ) έχουν κυκλοφορία τουλάχιστον 5000 φύλλων την ημέρα.

Σχετικά με τις οικονομικές εφημερίδες που έχουν τις προϋποθέσεις για δημοσίευση αποφασίζει ο Υπουργός Π.Ε.Χ.Δ.Ε.

ε) Στο ενημερωτικό Δελτίο που εκδίδεται από το Τ.Ε.Ε.

5) Ετησίως η Γ.Σ. εκλέγει ένα ή δύο ελεγκτές των οποίων οι αρμοδιότητες ορίζονται από τον Κ.Ν. 2190/1920 άρθρο 36 και επ. Σε περίπτωση που κατά νόμο απαιτείται η εκλογή ελεγκτών από το σώμα ορκωτών λογιστών, το Δ.Σ. μπορεί να εκλέγει μόνο έναν ορκωτό λογιστή.

6) Το Διοικητικό Συμβούλιο υποχρεούται να ετοιμάζει και να δίνει εγκαίρως στους ελεγκτές την έκθεση πεπραγμένων, τριάντα (30) πριν την λήξη του πρώτου εξαμήνου μετά από κάθε εταιρική χρήση. Η έκθεση πρέπει να παρέχει σαφή και πραγματική εικόνα της εξέλιξης, των εργασιών και της οικονομικής θέσης της Εταιρείας, πληροφορίες για την προβλεπόμενη πορεία και τις ποσοπτικές ανάπτυξης, καθώς και όλα τα οριζόμενα στο εδάφιο β' της παραγράφου 3 του άρθρου 43α του Κ.Ν. 2190/20. Επίσης παρουσιάζεται και κάθε άλλο σημαντικό γεγονός από την λήξη της εταιρικής χρήσης μέχρι την ημέρα υποβολής της έκθεσης.

7) Το Διοικητικό Συμβούλιο υποβάλλει στην αρμόδια υπηρεσία του Υπουργείου Π.Ε.Χ.Δ.Ε. μαζί με την πρόσκληση της Γ.Σ., είκοσι (20) τουλάχιστον ημέρες πριν από την ημέρα συνεδρίασης της Γ.Σ. και να μετρούνται μόνο οι ημέρες υποβολής των εγγράφων και της συνεδρίασης της Γ.Σ. τις σχετικές οικονομικές καταστάσεις (ισολογισμός, αποτελέσματα χρήσεως, πίνακας διαθέσεως αποτελεσμάτων), μαζί με την έκθεση έγκρισής τους από το Δ.Σ. και την έκθεση των ελεγκτών. Μετά την συνεδρίαση της Γ.Σ. και το αργότερο εντός είκοσι (20) ημερών, η εταιρεία υποβάλλει μαζί με το επικυρωμένο αντίγραφο των πρακτικών τις συγκεκριμένες οικονομικές καταστάσεις,

όπως αυτές εγκρίθηκαν τροποποιήσεις.

8) Η έκθεση πεπραγμένων του Ισολογισμού υποβάλλεται στην Γ.Σ. εντός της εξαμήνου μετά από κάθε χρήση.

Άρθρο 16

Εφόσον από τον ισολογισμό προκύπτει ότι η Εταιρεία έχει δεδουλευμένα που δεν έχουν κερδοσκοπικό χαρακτήρα των κερδών θα φέρονται τμησια αποθεματικά χρησιμοποιούνται πάντα περαιτέρω ανάπτυξη της με απόφαση της Γενικής.

Κεφάλαιο Στ'
(Διάλυση της Εταιρείας - Εκκαθάριση)

Άρθρο 17

1) Η εταιρεία διαλύεται:

α) Όταν συμπληρωθεί ο χρόνος της, εκτός πριν ημερομηνία λήξης της Γενικής που αποφασίσει παρά διάρκειά της.

β) Με απόφαση της Γενικής, μετά από σχετικό του Δ.Σ.

γ) Σε περίπτωση που το ίδιο κεφάλαιο της εταιρείας προσδιορίζεται στο υπόλογο του προβλεπόμενου άρθρου 42γ του Κ.Ν. 2190 συμπληρώθηκε και ισχύει και κατώτερο από το μισό μετοχικού κεφαλαίου, τα χρεώστε να συγκαλέσει Συνέλευση, μέσα σε προ (6) μηνών από τη λήξη της αποφασίσει λύση της την υιοθέτηση άλλου μέτρου με μέσο από αναφορτικό Αρμόδιο Αρχή.

Άρθρο 18
Εκκαθάριση της Εταιρείας

1) Τη λήξη της εταιρείας ο

εκκαθάριση της. Στην περίπτωση λήξης της διάρκειας της εταιρίας κατά το άρθρο 20 παράγραφος 1α του Καταστατικού, το Δ.Σ. εκτελεί χρέη εκκαθαριστή μέχρι να διορισθούν εκκαθαριστές από τη Γενική Συνέλευση.

2) Στην περίπτωση διόλυσης της Εταιρίας με απόφαση της Γενικής Συνέλευσης κατά το άρθρο 20 παράγραφος 1β του Καταστατικού, η Γενική Συνέλευση με την ίδια απόφαση ορίζει και τους εκκαθαριστές.

3) Ο διορισμός των εκκαθαριστών συνεπάγεται αυτοδικαίως την παύση της εξουσίας των μελών του Δ.Σ. και των ελεγκτών.

4) Οι εκκαθαριστές που ορίζονται από τη Γ.Σ. οφείδουν, μόλις αναλάβουν τα καθήκοντά τους να κάνουν απογραφή της εταιρικής περιουσίας και να δημοσιεύσουν στον Τύπο και στο Τέλος των Ανωάντων Εταιριών και Εταιριών Περιορισμένης Ευθύνης της Εφημερίδας της Κυβερνήσεως τον ισολογισμό. Αντίστοιχο του ισολογισμού υποβάλλεται στη Δ.Ε. του Τ.Ε.Ε., με κοινοποίηση στις Δ.Ε. των Περιφερειακών Τμημάτων που συμμετέχουν στο Δ.Σ. της εταιρίας και στην εποπτεύουσα αρχή.

5) Οι εκκαθαριστές έχουν την ίδια υποχρέωση και κατά τη λήξη της εκκαθάρισης.

6) Οι λογαριασμοί της εκκαθάρισης εγκρίνονται από τη Γενική Συνέλευση των μετόχων.

7) Η Γενική Συνέλευση των μετόχων διατηρεί όλα τα δικαιώματα κατά τη διάρκεια της εκκαθάρισης.

8) Οι ισολογισμοί της εκκαθάρισης εγκρίνονται από την Γενική Συνέλευση των μετόχων που διατηρεί όλα τα δικαιώματά της.

9) Κάθε χρόνο υποβάλλονται στην Γ.Σ. τα αποτελέσματα της εκκαθάρισης, με έκθεση των αιτίων που παρεμποδίσαν την αποπεράτωση της εκκαθάρισης.

10) Η εταιρική περιουσία μετά την εκκαθάριση περιέρχεται στο Τ.Ε.Ε.

Άρθρο 19

1) Στις περιπτώσεις που δεν προβλέπονται ρυθμίσεις στη λειτουργία

της εταιρίας και στις προς τρίτους σχέσεις από το Ν. 1107/79, την Κοινή Υπουργική Απόφαση και το Καταστατικό, ισχύουν οι προβλεπόμενες στο Κ.Ν. 2190/1920.

2) Για την πρώτη εταιρική χρήση οι ελεγκτές θα οριστούν από το Σώμα των Ορκιστών Λογιστών, ύστερα από αίτηση του προέδρου του Δ.Σ., η οποία πρέπει να υποβληθεί εντός δύο (2) μηνών από τη δημοσίευση του παρόντος καταστατικού και την ολοκλήρωση της σύστασης της Εταιρίας.

Άρθρο 20

Σύνθεση πρώτου Διοικητικού Συμβουλίου

Το πρώτο Δ.Σ. αποτελείται από:

Γραφείο Διαβαλκανικής Ανάπτυξης και Τεχνικής

Απολογισμός

(1.5.1993 - 12.2.1994)

- Με ομόφωνη απόφαση της Δ.Ε. και όλων των Δ.Ε. Περιφερειακών Τμημάτων, το Τ.Ε.Ε. αποφάσισε τη δημιουργία Ινστιτούτου Διαβαλκανικής Ανάπτυξης και Τεχνικής με έδρα τη Θεσσαλονίκη και με συμμετοχή στη Διοίκησή του αντιπροσώπων από τα Τμήματα Δυτικής, Κεντρικής και Ανατολικής Μακεδονίας, Ηπείρου και Θράκης.

- Ομάδα Εργασίας του Τ.Ε.Ε./Τ.Κ.Μ. ολοκλήρωσε από τους Δ. Μακρή Π.Μ., Γ. Οικονομίδη Μ.Μ. και Γ. Ριζούλη Α.Μ., εκπόνησε μελέτη σκοπιμότητας και οργάνωσης του Ινστιτούτου (με τη μορφή μη κερδοσκοπικής Ανώνυμης Εταιρίας μιας μετοχής που θα ανήκει στο Τ.Ε.Ε.), η οποία εγκρίθηκε ομόφωνα από τη Δ.Ε. του Τ.Ε.Ε./Τ.Κ.Μ. (6.7.1993). Η Ο.Ε. διαμόρφωσε επίσης τα απαιτούμενα σχέδια Νόμου, Υπουργικής Απόφασης και Καταστατικού.

- Μετά την παράδοση της Μελέτης σκοπιμότητας και οργάνωσης του Ινστιτούτου από την Ομάδα Εργασίας στη Δ.Ε./Τ.Κ.Μ. έγινε η τελική νομική

επεξεργασία της απαιτούμενης Νομοθετικής ρύθμισης, σε συνεργασία με Διωκτικό Γραφείο Νομικών Συμβούλων. Ακολούθησε η έγκριση των σχεδίων Νομοθετικής Ρύθμισης, Κοινής Υπουργικής Απόφασης και Καταστατικού του ΙΔΑΤΕΧ από τις Δ.Ε. των εμπλεκόμενων Περιφερειακών Τμημάτων του Τ.Ε.Ε. (Αύγουστος 1993) και από την Δ.Ε. του Τ.Ε.Ε. (16.9.1993) και τέλος η προώθησή τους στα εμμέδια Υπουργεία (28.9.1993).

- Μέχρι την ολοκλήρωση όλων των απαραίτητων νομικών ρυθμίσεων για την ίδρυση του Ινστιτούτου, η Δ.Ε. του Τ.Ε.Ε./Τ.Κ.Μ. αποφάσισε την συγκρότηση Γραφείου Διαβαλκανικής Ανάπτυξης και Τεχνικής του Τ.Ε.Ε./Τ.Κ.Μ. ως μεταβατικό σχήματος, το οποίο παρακολουθεί τη διαδικασία ίδρυσης του Ινστιτούτου και αναπτύσσει ήδη τις δραστηριότητες τις σχετικές με τους σκοπούς του Ινστιτούτου.

- Για τη χρηματοδότηση του Ινστιτούτου Δ.Α.ΤΕΧ. μέσω του πακέτου Ντελόρ II (Κοιν. Πλαίσιο Στήριξης), το Τ.Ε.Ε./Τ.Κ.Μ. υπέβαλε στην Περιφέρεια Κεντρ. Μακεδονίας πρόγραμμα χρηματοδότησης του Ινστιτούτου ύψους 260 εκατομ. δραχμών. Περιλαμβάνεται η χρηματοδότηση της κτιριακής υποδομής, του τεχνικού εξοπλισμού, των παραρτημάτων σε Βαλκανικές χώρες και η επιμόρφωση τεχνικών που θα εργαστούν στις χώρες αυτές.

- Με συνεργασία του Γραφείου Διαβαλκανικής Ανάπτυξης και Τεχνικής και των Μ.Ε. Διεθνών Σχέσεων, Περιβάλλοντος, Αρχιτεκτονικής Κληρονομιάς και Περιφερειακής Ανάπτυξης του Τ.Ε.Ε./Τ.Κ.Μ. προχωρεί η επεξεργασία πρότασης Βαλκανικής συνεργασίας για υποβολή σε Κοινά προγράμματα (π.χ. διαχείριση υδάτινων πόρων και προστασία ποταμών, προστασία και ανάδειξη μνημείων). Επίσκεψη στη Σόφια για το θέμα των ποταμών (22-23.9.1993). Προετοιμασία νέας επίσκεψης και συνάντησης με τον Υπουργό Περιβάλλοντος για την εκπόνηση κοινού ελληνοβουλγαρικού

προγράμματος διαχείρισης υδάτινων πόρων και προστασίας των ποταμών Νέστον, Στρυμόνα και Εβρου, ενταγμένου στο υπό κατάρτιση πρόγραμμα INTERREG II και PHARE. Συμμετοχή Τ.Ε.Ε./Τ.Κ.Μ. Αριστοτέλειου Παν. Θεσ/νίκης και Υπουργείου Μακεδονίας - Θράκης.

- Έχουν αποκατασταθεί μόνιμες σχέσεις του Γραφείου Δ.Α.ΤΕΧ. με την Περιφέρεια Κεντρ. Μακεδονίας, με τον Οργανισμό Προώθησης Εξαγωγών, με το EURO-INFO CENTER και με το ΚΕΠΑ (φορείς του Συνδέσμου Εξαγωγέων Βορ. Ελλάδος), με άλλους φορείς ασχολούμετους με Βαλκανικά θέματα καθώς και με Διωκτικό Γραφείο Κοινοτικών Προγραμμάτων.

- Μέσω του προγράμματος INTERREG, το Γραφείο Δ.Α.ΤΕΧ. συμμετείχε με εκπρόσωπό του σε αποστολή της Κοινοπραξίας Δήμων "Μακεδονία - Ανάπτυξη" στο Κάλαντα της Βουλγαρίας (9-13.6.1993). Έγιναν επαφές με εκπροσώπους του Οίκου Τεχνικής και του Συλλόγου Αρχιτεκτόνων της πόλης, με τη Διεύθυνση του Αρχαιολογικού Μουσείου, με υπεύθυνους του Δήμου Κοζάνης και με τους Δημάρχους των γειτονικών πόλεων Βέλοβο και Δημητροβγκροντ.

- Με συνεργασία του Γραφείου Δ.Α.ΤΕΧ. και της Μ.Ε. Διεθνών Σχέσεων του Τ.Ε.Ε./Τ.Κ.Μ. με την Ομοσπονδία Επιστημονικών και Τεχνικών Ενώσεων Βουλγαρίας και με την Ένωση Αρχιτεκτόνων Βουλγαρίας και ολοκληρώθηκαν οι διμερείς επαφές με τους δύο Βουλγαρικούς οργανισμούς. Ακολούθησε η επίσκεψη στη Σόφια αντιπροσωπείας του Τ.Ε.Ε./Τ.Κ.Μ. (14, 15 και 16.11.1993) και η συνυπογραφή του προσχεδίου Πρωτοκόλλου με την Ο.Ε.Τ.Ο.Β., ορομολογήθηκε δε και συνυπογραφή με την Ένωση Αρχιτεκτόνων.

- Το Γραφείο Δ.Α.ΤΕΧ. συμμετείχε στην Ο.Ε. του 2ου Βαλκανικού Συνεδρίου Επιχειρησιακής Έρευνας (συνδιοργάνωση Τ.Ε.Ε./Τ.Κ.Μ. με την Ελ.Εταιρεία Επιχειρησιακών Ερευνών, 18-21.10.1993).

- Προκείμενο να αποκατασταθούν οι πρώτες επαφές, στάθηκαν επιστολές προς τους νεοειρηθέντες Συλλόγους Αρχιτεκτόνων, Πολιτικών, Αγρονόμων - Τοπογράφων και Ηλεκτρολόγων Μηχανικών της Αλβανίας, προς την Ένωση Αρχιτεκτόνων και Μηχανικών Κωνσταντινούπολης και προς την Ομοσπονδία Μηχανικών και Τεχνικών της Ν. Γιουγκοσλαβίας / Σερβία - Μαυροβούνιο (19.10.1993) και προς τη Γενική Ένωση Μηχανικών Ρουμανίας (16.12.1993).

- Έγινε συνάντηση του Προέδρου Τ.Ε.Ε./Τ.Κ.Μ. με τον Πρόεδρο της ΣΕΠΕΘ (15.11.1993), με προοπτική τη συνεργασία του Τ.Ε.Ε./Τ.Κ.Μ. με την Ένωση Συντακτών Ημερ. Εφημερίδων Μακ. Θράκης και με το Βαλκανικό Κέντρο Τύπου για θέματα πόλης και Διαβαλκανικής συνεργασίας.

- Από το Τ.Ε.Ε./Τ.Κ.Μ. με συνδιοργάνωση με το ΥΠΕΘΟ, το ΥΠΕΧΩΔΕ και την Ευρωπαϊκή Ένωση, διοργανώθηκε το Περιφερειακό Συνέδριο "Ευρώπη - Μακεδονία - Θεσσαλονίκη 2000, Περιφερειακή ανάπτυξη και χωροταξική πολιτική" (24-25.11.1993), μέσα στα πλαίσια του Διεθνούς Συνεδρίου του Τ.Ε.Ε. "Η Ελλάδα στην Ευρώπη: Χωροταξία και Περι. πολιτική προς το 2000". Το Γραφείο Δ.Α.ΤΕΧ. συμμετείχε στην Οργάνωση και στην Επιστημονική Επιτροπή και είχε την ευθύνη για το τμήμα του Συνεδρίου που αφορούσε τα διοικητικά θέματα και τα Κοινοτικά προγράμματα στις Βαλκανικές χώρες.

- Εκπρόσωπος του Γραφείου Δ.Α.ΤΕΧ./Τ.Κ.Μ. συμμετείχε στο Σεμινάριο εργασίας για τη Δισυνοριακή Συνεργασία - INTERREG II στη Δράμα (2.12.1993).

- Προετοιμασία και υπογραφή Πρωτοκόλλου Συνεργασίας με τη Γενική Ένωση Μηχανικών Ρουμανίας (27.1.94).

- Ερευνητικό πρόγραμμα με σκοπό τη δημιουργία βάσης Δεδομένων των μηχανικών που αναπτύσσονται ή που προανατολίζουν να αποκτήσουν επαγγελματικές σχέσεις στις Βαλκανικές και τις Παρευρειακές χώρες (Φεβρουάριος 1994).

ΠΡΩΤΟΚΟΛΛΑ ΣΥΝΕΡΓΑΣΙΑΣ Τ.Ε.Ε./Τ.Κ.Μ. ΕΝΩΣΕΩΝ ΜΗΧΑΝΙΚΩΝ ΒΟΥΛΓΑΡΙΑΣ

Αντιπροσωπεία του Τμήματος μετέβη στη Σόφια για την υπογραφή πρωτοκόλλων που στοχεύουν στη συνεργασία σε επιστημονικά και τεχνικά θέματα με την Ομοσπονδία Επιστημονικών και Τεχνικών Ενώσεων Βουλγαρίας και με την Ένωση Αρχιτεκτόνων Βουλγαρίας

Πρωτόκολλα συνεργασίας με την Ομοσπονδία Επιστημονικών και Τεχνικών Ενώσεων Βουλγαρίας και την Ένωση Αρχιτεκτόνων Βουλγαρίας, υπέγραψε το τμήμα Κεντρικής Μακεδονίας του Τ.Ε.Ε., ανοίγοντας νέα σελίδα στη διαβαλκανική συνεργασία των Μηχανικών.

Συνεχίζοντας την παράδοση των στενών σχέσεων με τις Ενώσεις Μηχανικών του Μπλαγκόεβγκραντ και της Φιλιππούπολης, το Τ.Ε.Ε./Τ.Κ.Μ. γενίκευσε τη συνεργασία αυτή με την υπογραφή των παραπάνω πρωτοκόλλων και έθεσε τα θεμέλια για τη συνεργασία μεταξύ όλων των μηχανικών της Βαλκανικής.

Τα πρωτόκολλα, συντάχθηκαν βάσει

της επιθυμίας των δύο φορέων να αναπτύξουν τις σχέσεις τους και να αναπτύξουν, σε μόνιμη βάση, με πολύπλευρους τρόπους τη συνεργασία στα επιστημονικά και τεχνικά θέματα. Εκφράζει την ανάγκη Διαβαλκανικής αντιμετώπισης των προβλημάτων επιστήμης, ανάπτυξης, τεχνολογίας, προστασίας του περιβάλλοντος και της πολιτιστικής κληρονομιάς. Προωθεί τη σύγκλιση των πρωτοβουλιών ανάπτυξης και τεχνολογικής αναβάθμισης στο βαλκανικό χώρο με τις διαδικασίες στην Ευρωπαϊκή Ένωση. Αντιπροσωπεία του Τμήματος, αποτελούμενη από τον πρόεδρο κ. Α. Κουράκη, τον υπεύθυνο διεθνών σχέσεων εκ μέρους της Δ.Ε. κ. Α. Τσόκο, το μέλος της Δ.Ε. Θ. Παππά και το μέλος του γραφείου Διαβαλκανικής Ανάπτυξης και Τεχνικής κ. Γ. Οικονομίδη, επισκέφθηκαν στις 14, 15 και 16 Νοεμβρίου τη Σόφια για την υπογραφή των πρωτοκόλλων.

Την πρόσκληση προς το Τ.Ε.Ε./Τ.Κ.Μ. απηύθυναν ο πρόεδρος της Ομοσπονδίας Επιστημονικών και Τεχνικών Ενώσεων κ. Νικολάι Βασιλιφ και ο πρόεδρος της Ένωσης Αρχιτεκτόνων κ. Μπόρις Καμ-

λάροφ.

Τα υπογράφηκαν πρωτόκολλα, στοχεύουν:

1. Στην ανταλλαγή επιστημονικής, τεχνικής, οικονομικής και οργανωτικής εμπειρίας για τον εμπλουτισμό του περιορισμένου δράσης των δύο φορέων.
2. Στην ανταλλαγή επιστημονικής και τεχνικής ενημέρωσης.
3. Στην αμοιβαία βοήθεια για τη δημιουργία επαφών και φιλικής συνεργασίας μεταξύ οργάνων, τμημάτων, τοπικών και νομαρχιακών παραρτημάτων ή ενώσεων που ανήκουν στην δύναμη των δύο φορέων.
4. Στη συνεργασία για υλοποίηση προγραμμάτων χρηματοδοτούμενων από την Ευρωπαϊκή Κοινότητα.
5. Στην αλληλοβοήθεια για την πραγματοποίηση επαφών μεταξύ Βουλγαρικών επιχειρήσεων και Ελληνικών επιχειρήσεων της Θεσσαλονίκης και της Κεντρικής Μακεδονίας.
6. Στην ενίσχυση της επαγγελματικής συνεργασίας σ' όλους τους τομείς, μεταξύ Ελλήνων και Βουλγάρων μηχανικών. ■

ΤΕΧΝΙΚΟ ΕΠΙΜΕΛΗΤΗΡΙΟ ΕΛΛΑΔΑΣ

ΠΡΟΣ
το ΥΠΕΧΩΔΕ
Δ/νση Νομοθετικού Συστήματος
και Κωδικοποίησης
Χαρ. Τρικούπη 182
ΑΘΗΝΑ, 28.9.93

Κύριε,

Σας γνωρίζουμε ότι η Δ.Ε. του Τ.Ε.Ε. με την από 16.9.93 (συνημμένη) απόφαση της ενέκρινε την Πρόταση Νόμου (απολογική έκθεση - σχέδιο Νομοθετικής ρύθμισης) και το σχέδιο της Κοινής Απόφασης των συναρμοδίων Υπουργών, για την ίδρυση Ινστιτούτου Διαβαλκανικής Ανάπτυξης και Τεχνικής (ΙΔΑΤΕΧ) με έδρα τη Θεσσαλονίκη. Σας γνωρίζουμε επίσης ότι το Περιφερειακό Τμήμα Κεντρικής Μακεδονίας του Τ.Ε.Ε. υπέβαλε πρόταση στην Περιφέρεια Κεντρικής Μακεδονίας για τη χρηματοδότηση του Ινστιτούτου μέσω του Πακέτου II Ντελόρ (ΚΠΣ).

Σας διαβιβάζουμε συνημμένα την Πρόταση Νόμου, το σχέδιο της Κοινής Απόφασης των Υπουργών, την Απόφαση της Δ.Ε. του Περιφερειακού Τμήματος Κεντρικής Μακεδονίας και την Απόφαση της Δ.Ε. του Τ.Ε.Ε. και παρακαλούμε για τις δικές σας ενέργειες.

Κοινοποίηση

1. Υπουργείο Προεδρίας υπ' όψη κ. υπουργού (με συνημμένα)
2. ΥΠΕΘΟ (με συνημμένα)

Με εκτίμηση
Ο Πρόεδρος
Κ.Ι. ΛΙΑΣΚΑΣ